AMTSBLATT

GEMEINDE DOBERSCHÜTZ

OT Battaune, Doberschütz, Mörtitz, Rote Jahne, Paschwitz, Bunitz, Mölbitz, Sprotta, Sprotta-Siedlung, Wöllnau, Winkelmühle

Ausgabe Nr. 13 / 2. Jahrgang vom 22.06.2023

Inhaltsverzeichnis **Seite**

Öffentliche Bekanntmachungen der Gemeinde	**2**
Gemeindeverwaltung informiert	**26**
Vereine und Verbände	**26**
Impressum / Redaktionsschlüsse	**28**

E i n l a d u n g

Am **Mittwoch, 28. Juni 2023** um **19:30 Uhr** im Versammlungsraum der Gemeinde Doberschütz, Breite Straße 17, 04838 Doberschütz, zur

21. öffentliche Bauausschusssitzung

Tagesordnung		Drucksache
1.	Eröffnung der Sitzung, Begrüßung, Feststellung der Beschlussfähigkeit durch den Bürgermeister, Bestätigung der Niederschrift vom 20.04.2023	
2.	Einwohnerfragestunde	
3.	Beratung und Beschlussfassung von Vorlagen	
3.1.	Antrag auf Baugenehmigung; S. und C. Scholz im OT Sprotta-Siedlung	035
3.2.	Antrag auf Baugenehmigung; P. Pätzold im OT Wöllnau	036
3.3.	Antrag auf Baugenehmigung; S. und S. Rosche im OT Sprotta-Siedlung	037
3.4.	Antrag auf Baugenehmigung; L. Fischer im OT Sprotta	038
3.5.	Antrag auf Baugenehmigung; R. Schunke im OT Sprotta	053
3.6.	Verkauf Flurstück 67/34, Flur 6, Gemarkung Mörtitz	039
4.	Sonstiges / Information	

Die öffentlichen Beschlussvorlagen und ggf. Anlagen liegen während der Sitzung im Sitzungsraum zur öffentlichen Einsichtnahme aus.

gez. Märtz
Bürgermeister

Korrektur zur : Vergabe der Gemeinde Doberschütz „Verkauf von Grundstücken im Wohnbaugebiet „Windmühlenbreite“ im OT Mörtitz“ vom 08.06.2023

Auf dem Baugrundstück BG 6 befindet sich eine Teilfläche (rund 18 m²) der Schmutzwasserpumpstation einschl. Schaltschränken.
Für diese Fläche muss auf dem Flurstück 6/26 (BG 6) noch eine Dienstbarkeit eingetragen werden.
Im Kaufvertrag wird hierzu ein entsprechender Vermerk mit Aussage zum finanziellen Ausgleich eingetragen.
Die Größe des Flurstückes 6/26 einschl. Teilfläche „Schmutzwasserpumpstation) beträgt ca. 461 m².

E i n l a d u n g

Am **Donnerstag, 6. Juli 2023** um **19:30 Uhr** im Saal der Gaststätte Barth, Fr.- Schubert-Straße 4, 04838 Doberschütz OT Mörtitz, zur

20. öffentliche Gemeinderatssitzung

Tagesordnung		Drucksache
1.	Eröffnung der Sitzung, Begrüßung, Feststellung der Beschlussfähigkeit durch den Bürgermeister, Bestätigung der Niederschrift vom 27.04.2023	
2.	Einwohnerfragestunde	
3.	Beratung und Beschlussfassung von Vorlagen	
3.1.	Abwägungsbeschluss B-Plan "Am Sonnenwinkel" OT Sprotta-Siedlung	040
3.2.	Satzungsbeschluss zum B-Plan "Am Sonnenwinkel" OT Sprotta-Siedlung	041
3.3.	Aufhebung Beschluss 10/2023 vom 09.02.2023	042
3.4.	Vertrag zur finanziellen Beteiligung von Kommunen an Freiflächenanlagen (PV Rote Jahne GmbH & Co. KG)	043
3.5.	Verkauf einer Teilfläche des Flurstückes 101/10 der Flur 1 der Gemarkung Paschwitz	044
3.6.	Verkauf der Flurstücke 119/112 und 119/113 der Flur 4 der Gemarkung Doberschütz	045
3.7.	Vergabe Straßennamen "Milanweg" im OT Rote Jahne	046
3.8.	Vergabe Straßennamen "Fuhrwerkstraße" im OT Rote Jahne	047
3.9.	Vergabe Straßennamen "Falkenweg" im OT Rote Jahne	048
3.10.	Beschluss zur Ermächtigung des Bürgermeisters zur Vergabe der Wohnbaugrundstücke "Windmühlenbreite" OT Mörtitz	049
3.11.	Bestimmung des Wahltages zur Bürgermeisterwahl 2024 und des Tages für den evt. 2. Wahlgang	050
3.12.	Spenden, Schenkungen und sonstige Zuwendungen	051
3.13.	Information zu den Betriebskosten der Kindertageseinrichtungen der Gemeinde Doberschütz für das Jahr 2022	052
4.	Sonstiges/Informationen	

Die öffentlichen Beschlussvorlagen und ggf. Anlagen liegen während der Sitzung im Sitzungsraum zur öffentlichen Einsichtnahme aus.

gez. Märtz
Bürgermeister

Bekanntmachung nach § 14 Abs. 2 SächsKitaG

der Gemeinde Doberschütz für das Jahr 2022

1. Kindertageseinrichtungen

1.1. Erforderliche Personal- und Sachkosten je Platz und Monat (Jahresdurchschnitt)

	Krippe 9 h in €	**Kindergarten 9 h** in €	**Hort 6 h** in €
erforderliche Personalkosten	1.136,27	473,45	255,66
erforderliche Sachkosten	246,46	102,69	55,45
erforderliche Personal- und Sachkosten	1.382,73	576,14	311,11

Geringeren Betreuungszeiten entsprechen jeweils anteilige Personal- und Sachkosten (z.B. 6 h-Betreuung im Kindergarten = $^{2}/_{3}$ der erforderlichen Personal- und Sachkosten für 9 h).

1.2. Deckung der Personal- und Sachkosten je Platz und Monat (Jahresdurchschnitt)

	Krippe 9 h in €	**Kindergarten 9 h**		**Hort 6 h** in €
		vor SVJ*	im SVJ*	
Landeszuschuss	246,83	246,83		164,56
Elternbeitrag (ungekürzt)	201,50	95,50	95,50	54,00
Gemeinde (inkl. Eigenanteil freier Träger)	934,40	233,81	233,81	92,55

* SVJ-Schulvorbereitungsjahr

1.3. Aufwendungen für Abschreibungen, Zinsen, Miete

1.3.1. Aufwendungen für alle Einrichtungen gesamt je Monat

	Aufwendungen in €
Abschreibungen (vorläufige Werte)	62.495,11
Zinsen	-
Miete	-
Gesamt	62.495,11

1.3.2. Aufwendungen je Platz und Monat (Jahresdurchschnitt)

	Krippe 9 h in €	**Kindergarten 9 h** in €	**Hort 6 h** in €
Gesamtaufwendungen je Platz und Monat	1.416,93	590,39	318,81

2. Kindertagespflege nach § 3 Abs. 3 SächsKitaG

-entfällt-

Doberschütz, den 08.06.2023

GEMEINDE DOBERSCHÜTZ

Märtz, Bürgermeister

Bekanntmachung der Gemeinde Doberschütz
zur Fortschreibung des Straßenbestandsverzeichnisses der
Ortschaft Doberschütz

Die Gemeindeverwaltung Doberschütz hat mit der Eintragungsverfügung vom 13.06.2023 verfügt, das Straßenbestandsverzeichnis der Gemeindestraßen der Ortschaft Doberschütz für folgende Straße, gemäß § 4 Satz 7 des Sächsischen Straßengesetzes (SächsStrG) i. V. m. § 3 Abs. 1 und §5 Abs. 2 ff. der Straßenbestandsverzeichnisverordnung (StraBeVerzVO), zu berichtigen:

Gemeindeverbindungsstraße Nr. 1 „Mölbitzer Straße“

Mit der Berichtigung werden die Eintragungen in dem oben bezeichneten Bestandsblatt an die tatsächlichen Verhältnisse und rechtlichen Anforderungen angepasst. Die Einzelheiten der Verfügung:

1. Bestandsblattnummer
Nr. 1
2. Änderung Straßenbezeichnung
GVS Doberschütz-Mölbitz
3. Angaben zu betroffenen Flurstücken
827/0 und 112/5, Flur 4, Gemarkung Doberschütz
4. Beschreibung vom Anfangspunkt
Ortsstraße „Bahnhofstraße“
5. Beschreibung vom Endpunkt
Gemarkungsgrenze Doberschütz/Mölbitz
6. Straßenlänge
1,505 km

ergeben sich aus dem Entwurf des geänderten Bestandsblattes in der Anlage zu der Eintragungsverfügung und aus den dazugehörigen Karten.

Die Eintragungsverfügung mit dem als Anlage dazugehörigen Entwurf des neuen Bestandsblattes und den Lageplänen liegen in der Gemeindeverwaltung Doberschütz, Breite Straße 17, 04838 Doberschütz im Zimmer 14 während der üblichen Sprechzeiten:

Montag von	9.00 – 12.00 Uhr
Dienstag von	9.00 – 12.00 Uhr und von 13.00 – 17.30 Uhr und
Donnerstag von	9.00 – 12.00 Uhr und von 13.00 – 15.00 Uhr

zur Einsicht aus.

Rechtsbehelfsbelehrung:

Gegen diese Verfügung kann innerhalb eines Monats nach seiner Bekanntgabe Widerspruch eingelegt werden. Der Widerspruch ist schriftlich oder zur Niederschrift bei der oben genannten Behörde einzulegen.

Doberschütz, den 13.06.2023

Märtz, Bürgermeister

Maßstab 1:5.800, Ortsstraße „GVS Doberschütz/Mölbitz“, OT Doberschütz
Auszug aus dem Straßenbestandsverzeichnis

Bekanntmachung der Gemeinde Doberschütz
zur Fortschreibung des Straßenbestandsverzeichnisses der
Ortschaft Doberschütz

Die Gemeindeverwaltung Doberschütz hat mit der Eintragungsverfügung vom 13.06.2023 verfügt, das Straßenbestandsverzeichnis der Gemeindestraßen der Ortschaft Doberschütz für folgende Straße, gemäß § 4 Satz 7 des Sächsischen Straßengesetzes (SächsStrG) i. V. m. § 3 Abs. 1 und §5 Abs. 2 ff. der Straßenbestandsverzeichnisverordnung (StraBeVerzVO), zu berichtigen:

Ortsstraße Nr. 5 „Wildenhainer Weg“

Mit der Berichtigung werden die Eintragungen in dem oben bezeichneten Bestandsblatt an die tatsächlichen Verhältnisse und rechtlichen Anforderungen angepasst. Die Einzelheiten der Verfügung:

1. geänderte Bestandsblattnummer
Nr. 3
2. Straßenbezeichnung
Wildenhainer Weg
3. Angaben zu betroffenen Flurstücken
38/39, 64/1, 77/4 und 242/77, Flur 2, Gemarkung Doberschütz
4. Beschreibung vom Anfangspunkt
Bundesstraße „B 87“ Eilenburger Chaussee
5. Beschreibung vom Endpunkt
Ortsstraße „Marhta-Brautzsch-Straße 2.2“
6. Straßenlänge
0,231 km

ergeben sich aus dem Entwurf des geänderten Bestandsblattes in der Anlage zu der Eintragungsverfügung und aus den dazugehörigen Karten.

Die Eintragungsverfügung mit dem als Anlage dazugehörigen Entwurf des neuen Bestandsblattes und den Lageplänen liegen in der Gemeindeverwaltung Doberschütz, Breite Straße 17, 04838 Doberschütz im Zimmer 14 während der üblichen Sprechzeiten:

Montag von	9.00 – 12.00 Uhr
Dienstag von	9.00 – 12.00 Uhr und von 13.00 – 17.30 Uhr und
Donnerstag von	9.00 – 12.00 Uhr und von 13.00 – 15.00 Uhr

zur Einsicht aus.

Rechtsbehelfsbelehrung:

Gegen diese Verfügung kann innerhalb eines Monats nach seiner Bekanntgabe Widerspruch eingelegt werden. Der Widerspruch ist schriftlich oder zur Niederschrift bei der oben genannten Behörde einzulegen.

Doberschütz, den 13.06.2023

GEMEINDE DOBERSCHÜTZ

Märtz, Bürgermeister

Maßstab 1:1.300, Ortsstraße „Wildenhainer Weg“, OT Doberschütz
Auszug aus dem Straßenbestandsverzeichnis

Bekanntmachung der Gemeinde Doberschütz
zur Fortschreibung des Straßenbestandsverzeichnisses der
Ortschaft Doberschütz

Die Gemeindeverwaltung Doberschütz hat mit der Eintragungsverfügung vom 13.06.2023 verfügt, das Straßenbestandsverzeichnis der Gemeindestraßen der Ortschaft Doberschütz für folgende Straße, gemäß § 4 Satz 7 des Sächsischen Straßengesetzes (SächsStrG) i. V. m. § 3 Abs. 1 und §5 Abs. 2 ff. der Straßenbestandsverzeichnisverordnung (StraBeVerzVO), zu berichtigen:

Ortsstraße Nr. 11 „Trift“

Mit der Berichtigung werden die Eintragungen in dem oben bezeichneten Bestandsblatt an die tatsächlichen Verhältnisse und rechtlichen Anforderungen angepasst. Die Einzelheiten der Verfügung:

1. Änderung Bestandsblattnummer
Nr. 4
2. Änderung Straßenbezeichnung
Eilenburger Chaussee
3. Angaben zu betroffenen Flurstücken
552/1, 459/1, 460/1, 461/1, 462/1, 514/69, 518/71, 517/71 und 71/6 Flur 3, Gemarkung Doberschütz
4. Beschreibung vom Anfangspunkt 4.1/4.2
Bundesstraße „B 87“/Ortsstraße „Eilenburger Chaussee 4.1“
5. Beschreibung vom Endpunkt 4.1/4.2
Weg „Zum Morellensee“/in Verlängerung der südlichen Grenze des Flurstücks 71/7, Flur 3, Gemarkung Doberschütz
6. Straßenlänge
0,549 km

ergeben sich aus dem Entwurf des geänderten Bestandsblattes in der Anlage zu der Eintragungsverfügung und aus den dazugehörigen Karten.

Die Eintragungsverfügung mit dem als Anlage dazugehörigen Entwurf des neuen Bestandsblattes und den Lageplänen liegen in der Gemeindeverwaltung Doberschütz, Breite Straße 17, 04838 Doberschütz im Zimmer 14 während der üblichen Sprechzeiten:

Montag von	9.00 – 12.00 Uhr
Dienstag von	9.00 – 12.00 Uhr und von 13.00 – 17.30 Uhr und
Donnerstag von	9.00 – 12.00 Uhr und von 13.00 – 15.00 Uhr

zur Einsicht aus.

Rechtsbehelfsbelehrung:
Gegen diese Verfügung kann innerhalb eines Monats nach seiner Bekanntgabe Widerspruch eingelegt werden. Der Widerspruch ist schriftlich oder zur Niederschrift bei der oben genannten Behörde einzulegen.

Doberschütz, den 13.06.2023

Märtz, Bürgermeister

Maßstab 1:2.100, Ortsstraße „Eilenburger Chaussee“, OT Doberschütz
Auszug aus dem Straßenbestandsverzeichnis

Bekanntmachung der Gemeinde Doberschütz
zur Fortschreibung des Straßenbestandsverzeichnisses der
Ortschaft Doberschütz

Die Gemeindeverwaltung Doberschütz hat mit der Eintragungsverfügung vom 13.06.2023 verfügt, das Straßenbestandsverzeichnis der Gemeindestraßen der Ortschaft Doberschütz für folgende Straße, gemäß § 4 Satz 7 des Sächsischen Straßengesetzes (SächsStrG) i. V. m. § 3 Abs. 1 und §5 Abs. 2 ff. der Straßenbestandsverzeichnisverordnung (StraBeVerzVO), zu berichtigen:

Ortsstraße Nr. 9 „Lottoweg“

Mit der Berichtigung werden die Eintragungen in dem oben bezeichneten Bestandsblatt an die tatsächlichen Verhältnisse und rechtlichen Anforderungen angepasst. Die Einzelheiten der Verfügung:

1. Änderung Bestandsblattnummer
Nr. 6
2. Straßenbezeichnung
Lottoweg
3. Beschreibung vom Anfangspunkt
Kreisstraße „K8903“ Strellner Straße
4. Beschreibung vom Endpunkt
Ortsstraße „Eilenburger Chaussee“
5. Straßenlänge
0,296 km

ergeben sich aus dem Entwurf des geänderten Bestandsblattes in der Anlage zu der Eintragungsverfügung und aus den dazugehörigen Karten.

Die Eintragungsverfügung mit dem als Anlage dazugehörigen Entwurf des neuen Bestandsblattes und den Lageplänen liegen in der Gemeindeverwaltung Doberschütz, Breite Straße 17, 04838 Doberschütz im Zimmer 14 während der üblichen Sprechzeiten:

Montag von	9.00 – 12.00 Uhr
Dienstag von	9.00 – 12.00 Uhr und von 13.00 – 17.30 Uhr und
Donnerstag von	9.00 – 12.00 Uhr und von 13.00 – 15.00 Uhr

zur Einsicht aus.

Rechtsbehelfsbelehrung:

Gegen diese Verfügung kann innerhalb eines Monats nach seiner Bekanntgabe Widerspruch eingelegt werden. Der Widerspruch ist schriftlich oder zur Niederschrift bei der oben genannten Behörde einzulegen.

Doberschütz, den 13.06.2023

Märtz, Bürgermeister

Maßstab 1:1.500, Ortsstraße „Lottoweg“, OT Doberschütz
Auszug aus dem Straßenbestandsverzeichnis

Bekanntmachung der Gemeinde Doberschütz
zur Fortschreibung des Straßenbestandsverzeichnisses der
Ortschaft Doberschütz

Die Gemeindeverwaltung Doberschütz hat mit der Eintragungsverfügung vom 13.06.2023 verfügt, das Straßenbestandsverzeichnis der Gemeindestraßen der Ortschaft Doberschütz für folgende Straße, gemäß § 4 Satz 7 des Sächsischen Straßengesetzes (SächsStrG) i. V. m. § 3 Abs. 1 und §5 Abs. 2 ff. der Straßenbestandsverzeichnisverordnung (StraBeVerzVO), zu berichtigen:

Ortsstraße Nr. 8 „Hohlweg“

Mit der Berichtigung werden die Eintragungen in dem oben bezeichneten Bestandsblatt an die tatsächlichen Verhältnisse und rechtlichen Anforderungen angepasst. Die Einzelheiten der Verfügung:

1. Änderung Bestandsblattnummer
Nr. 10
2. Straßenbezeichnung
Hohlweg
3. Angaben zu betroffenen Flurstücken
225/3, 224, 105 und 299/11, Flur 4, Gemarkung Doberschütz
4. Beschreibung vom Anfangspunkt
Bundesstraße „B 87“
5. Beschreibung vom Endpunkt
Ortsrand
6. Straßenlänge
0,249 km

ergeben sich aus dem Entwurf des geänderten Bestandsblattes in der Anlage zu der Eintragungsverfügung und aus den dazugehörigen Karten.

Die Eintragungsverfügung mit dem als Anlage dazugehörigen Entwurf des neuen Bestandsblattes und den Lageplänen liegen in der Gemeindeverwaltung Doberschütz, Breite Straße 17, 04838 Doberschütz im Zimmer 14 während der üblichen Sprechzeiten:

Montag von	9.00 – 12.00 Uhr
Dienstag von	9.00 – 12.00 Uhr und von 13.00 – 17.30 Uhr und
Donnerstag von	9.00 – 12.00 Uhr und von 13.00 – 15.00 Uhr

zur Einsicht aus.

Rechtsbehelfsbelehrung:

Gegen diese Verfügung kann innerhalb eines Monats nach seiner Bekanntgabe Widerspruch eingelegt werden. Der Widerspruch ist schriftlich oder zur Niederschrift bei der oben genannten Behörde einzulegen.

Doberschütz, den 13.06.2023

Märtz, Bürgermeister

Maßstab 1:1.500, Ortsstraße „Hohlweg“, OT Doberschütz

Auszug aus dem Straßenbestandsverzeichnis

Bekanntmachung der Gemeinde Doberschütz
zur Fortschreibung des Straßenbestandsverzeichnisses der
Ortschaft Doberschütz

Die Gemeindeverwaltung Doberschütz hat mit der Eintragungsverfügung vom 13.06.2023 verfügt, das Straßenbestandsverzeichnis der Gemeindestraßen der Ortschaft Doberschütz für folgende Straße, gemäß § 4 Satz 7 des Sächsischen Straßengesetzes (SächsStrG) i. V. m. § 3 Abs. 1 und §5 Abs. 2 ff. der Straßenbestandsverzeichnisverordnung (StraBeVerzVO), zu berichtigen:

Ortsstraße Nr. 7 „Siedlungsweg“

Mit der Berichtigung werden die Eintragungen in dem oben bezeichneten Bestandsblatt an die tatsächlichen Verhältnisse und rechtlichen Anforderungen angepasst. Die Einzelheiten der Verfügung:

1. geänderte Bestandsblattnummer
Nr. 11
2. Straßenbezeichnung
Siedlungsweg
3. Angaben zu betroffenen Flurstücken
119/68, 805/119, 119/36, 119/26, 119/40, 119/42, 119/44, 119/46, 119/48, 113/23, 113/31, 113/4, 113/25, 113/29, 113/18, 113/27 und 119/109, Flur 4, Gemarkung Doberschütz
4. Beschreibung vom Anfangspunkt 11.1 / 11.2 / 11.3
Ortsstraße „Bahnhofstraße“ / Ortsstraße „Siedlungsweg 11.1“ / Ortsstraße „Siedlungsweg 11.2“
5. Beschreibung vom Endpunkt 11.1 / 11.2 / 11.3
Östliche Grenze des Flurstücks 113/4, Flur 4, Gemarkung Doberschütz / beschränkt-öffentlicher Weg „Siedlungsweg“ / Ortsstraße „Bahnhofstraße“
6. Straßenlänge
0,463 km
ergeben sich aus dem Entwurf des geänderten Bestandsblattes in der Anlage zu der Eintragungsverfügung und aus den dazugehörigen Karten.

Die Eintragungsverfügung mit dem als Anlage dazugehörigen Entwurf des neuen Bestandsblattes und den Lageplänen liegen in der Gemeindeverwaltung Doberschütz, Breite Straße 17, 04838 Doberschütz im Zimmer 14 während der üblichen Sprechzeiten:

Montag von	9.00 – 12.00 Uhr
Dienstag von	9.00 – 12.00 Uhr und von 13.00 – 17.30 Uhr und
Donnerstag von	9.00 – 12.00 Uhr und von 13.00 – 15.00 Uhr

zur Einsicht aus.

Rechtsbehelfsbelehrung:

Gegen diese Verfügung kann innerhalb eines Monats nach seiner Bekanntgabe Widerspruch eingelegt werden. Der Widerspruch ist schriftlich oder zur Niederschrift bei der oben genannten Behörde einzulegen.

Doberschütz, den 13.06.2023

Märtz, Bürgermeister

Maßstab 1:1.300, Ortsstraße „Siedlungsweg“, OT Doberschütz
Auszug aus dem Straßenbestandsverzeichnis

Bekanntmachung der Gemeinde Doberschütz
zur Fortschreibung des Straßenbestandsverzeichnisses der
Ortschaft Doberschütz

Die Gemeindeverwaltung Doberschütz hat mit der Eintragungsverfügung vom 13.06.2023 verfügt, das Straßenbestandsverzeichnis der Gemeindestraßen der Ortschaft Doberschütz für folgende Straße, gemäß § 4 Satz 7 des Sächsischen Straßengesetzes (SächsStrG) i. V. m. § 3 Abs. 1 und §5 Abs. 2 ff. der Straßenbestandsverzeichnisverordnung (StraBeVerzVO), zu berichtigen:

Ortsstraße Nr. 4 „Bahnhofstraße“

Mit der Berichtigung werden die Eintragungen in dem oben bezeichneten Bestandsblatt an die tatsächlichen Verhältnisse und rechtlichen Anforderungen angepasst. Die Einzelheiten der Verfügung:

1. geänderte Bestandsblattnummer
Nr. 12
2. Straßenbezeichnung
Bahnhofstraße
3. Angaben zu betroffenen Flurstücken
228/118 und 826/0, Flur 4, Gemarkung Doberschütz
4. Beschreibung vom Anfangspunkt
Bundesstraße „B 87“ Eilenburger Chaussee
5. Beschreibung vom Endpunkt
Gemeindeverbindungsstraße „GVS Doberschütz-Mölbitz“
6. Straßenlänge
0,716 km

ergeben sich aus dem Entwurf des geänderten Bestandsblattes in der Anlage zu der Eintragungsverfügung und aus den dazugehörigen Karten.

Die Eintragungsverfügung mit dem als Anlage dazugehörigen Entwurf des neuen Bestandsblattes und den Lageplänen liegen in der Gemeindeverwaltung Doberschütz, Breite Straße 17, 04838 Doberschütz im Zimmer 14 während der üblichen Sprechzeiten:

Montag von	9.00 – 12.00 Uhr
Dienstag von	9.00 – 12.00 Uhr und von 13.00 – 17.30 Uhr und
Donnerstag von	9.00 – 12.00 Uhr und von 13.00 – 15.00 Uhr

zur Einsicht aus.

Rechtsbehelfsbelehrung:

Gegen diese Verfügung kann innerhalb eines Monats nach seiner Bekanntgabe Widerspruch eingelegt werden. Der Widerspruch ist schriftlich oder zur Niederschrift bei der oben genannten Behörde einzulegen.

Doberschütz, den 13.06.2023

Märtz, Bürgermeister

Maßstab 1:4.500, Ortsstraße „Bahnhofstraße“, OT Doberschütz
Auszug aus dem Straßenbestandsverzeichnis

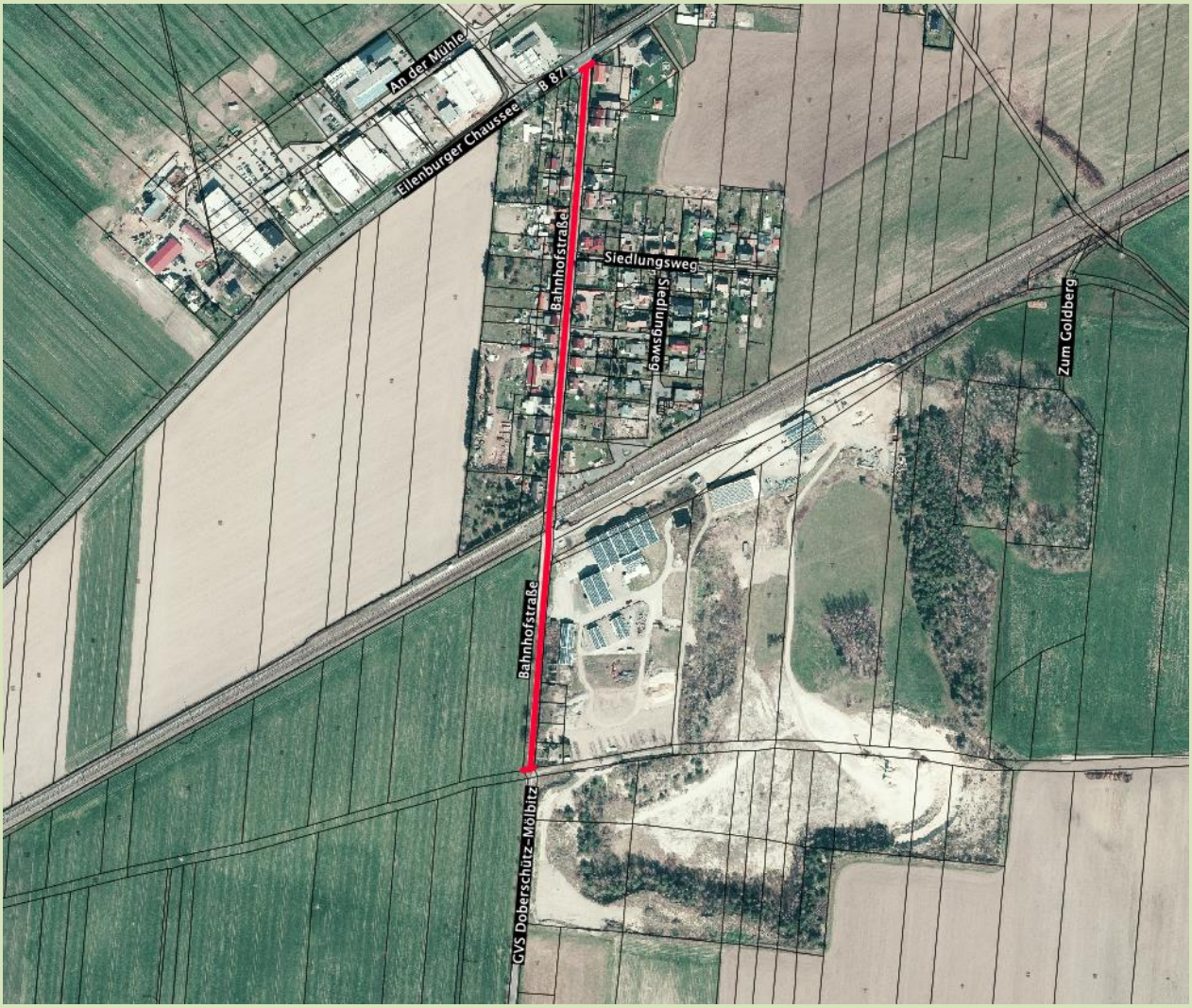

Bekanntmachung der Gemeinde Doberschütz
zur Fortschreibung des Straßenbestandsverzeichnisses der
Ortschaft Doberschütz

Die Gemeindeverwaltung Doberschütz hat mit der Eintragungsverfügung vom 13.06.2023 verfügt, das Straßenbestandsverzeichnis der Gemeindestraßen der Ortschaft Doberschütz für folgende Straße, gemäß § 4 Satz 7 des Sächsischen Straßengesetzes (SächsStrG) i. V. m. § 3 Abs. 1 und §5 Abs. 2 ff. der Straßenbestandsverzeichnisverordnung (StraBeVerzVO), zu berichtigen:

Ortsstraße Nr. 13 „Straße an der Mühle“

Mit der Berichtigung werden die Eintragungen in dem oben bezeichneten Bestandsblatt an die tatsächlichen Verhältnisse und rechtlichen Anforderungen angepasst. Die Einzelheiten der Verfügung:

1. Bestandsblattnummer
Nr. 13
2. Straßenbezeichnung
An der Mühle
3. Angaben zu betroffenen Flurstücken
121/59, 121/41, 121/39, 125/20, 125/17, 125/12, 129/14, 129/11, 130/11, 130/8, 134/34, 134/25, 134/35, 134/19, 125/13, 124/6, 125/44, 121/33, 125/27, 125/42, 125/41 Flur 4, Gemarkung Doberschütz
4. Beschreibung vom Anfangspunkt 13.1/13.2
Ortsstraße „Martha-Brautzsch-Straße“/Ortsstraße „An der Mühle“ 13.1
5. Beschreibung vom Endpunkt
Wendehammer / Bundesstraße „B 87“ Eilenburger Chaussee
6. Straßenlänge
0,443 km

ergeben sich aus dem Entwurf des geänderten Bestandsblattes in der Anlage zu der Eintragungsverfügung und aus den dazugehörigen Karten.

Die Eintragungsverfügung mit dem als Anlage dazugehörigen Entwurf des neuen Bestandsblattes und den Lageplänen liegen in der Gemeindeverwaltung Doberschütz, Breite Straße 17, 04838 Doberschütz im Zimmer 14 während der üblichen Sprechzeiten:

Montag von	9.00 – 12.00 Uhr
Dienstag von	9.00 – 12.00 Uhr und von 13.00 – 17.30 Uhr und
Donnerstag von	9.00 – 12.00 Uhr und von 13.00 – 15.00 Uhr

zur Einsicht aus.

Rechtsbehelfsbelehrung:

Gegen diese Verfügung kann innerhalb eines Monats nach seiner Bekanntgabe Widerspruch eingelegt werden. Der Widerspruch ist schriftlich oder zur Niederschrift bei der oben genannten Behörde einzulegen.

Doberschütz, den 13.06.2023

Märtz, Bürgermeister

Maßstab 1:2.000, Ortsstraße „An der Mühle“, OT Doberschütz
Auszug aus dem Straßenbestandsverzeichnis

Bekanntmachung der Gemeinde Doberschütz
zur Fortschreibung des Straßenbestandsverzeichnisses der
Ortschaft Doberschütz

Die Gemeindeverwaltung Doberschütz hat mit der Eintragungsverfügung vom 13.06.2023 verfügt, das Straßenbestandsverzeichnis der Gemeindestraßen der Ortschaft Doberschütz für folgende Straße, gemäß § 4 Satz 7 des Sächsischen Straßengesetzes (SächsStrG) i. V. m. § 3 Abs. 1 und §5 Abs. 2 ff. der Straßenbestandsverzeichnisverordnung (StraBeVerzVO), zu berichtigen:

Ortsstraße Nr. 15 „Mühlweg“

Mit der Berichtigung werden die Eintragungen in dem oben bezeichneten Bestandsblatt an die tatsächlichen Verhältnisse und rechtlichen Anforderungen angepasst. Die Einzelheiten der Verfügung:

1. Änderung Bestandsblattnummer
Nr. 16
2. Straßenbezeichnung
Alter Mühlweg
3. Angaben zu betroffenen Flurstücken
33/3, 20/9, 20/10 und 20/11 Flur 4, Gemarkung Doberschütz
4. Beschreibung vom Anfangspunkt
Kreisstraße „K7421“ Breite Straße
5. Beschreibung vom Endpunkt
Wendehammer
6. Straßenlänge
0,245 km

ergeben sich aus dem Entwurf des geänderten Bestandsblattes in der Anlage zu der Eintragungsverfügung und aus den dazugehörigen Karten.

Die Eintragungsverfügung mit dem als Anlage dazugehörigen Entwurf des neuen Bestandsblattes und den Lageplänen liegen in der Gemeindeverwaltung Doberschütz, Breite Straße 17, 04838 Doberschütz im Zimmer 14 während der üblichen Sprechzeiten:

Montag von	9.00 – 12.00 Uhr
Dienstag von	9.00 – 12.00 Uhr und von 13.00 – 17.30 Uhr und
Donnerstag von	9.00 – 12.00 Uhr und von 13.00 – 15.00 Uhr

zur Einsicht aus.

Rechtsbehelfsbelehrung:

Gegen diese Verfügung kann innerhalb eines Monats nach seiner Bekanntgabe Widerspruch eingelegt werden. Der Widerspruch ist schriftlich oder zur Niederschrift bei der oben genannten Behörde einzulegen.

Doberschütz, den 13.06.2023

Märtz, Bürgermeister

Maßstab 1:1.400, Ortsstraße „Alter Mühlweg“, OT Doberschütz
Auszug aus dem Straßenbestandsverzeichnis

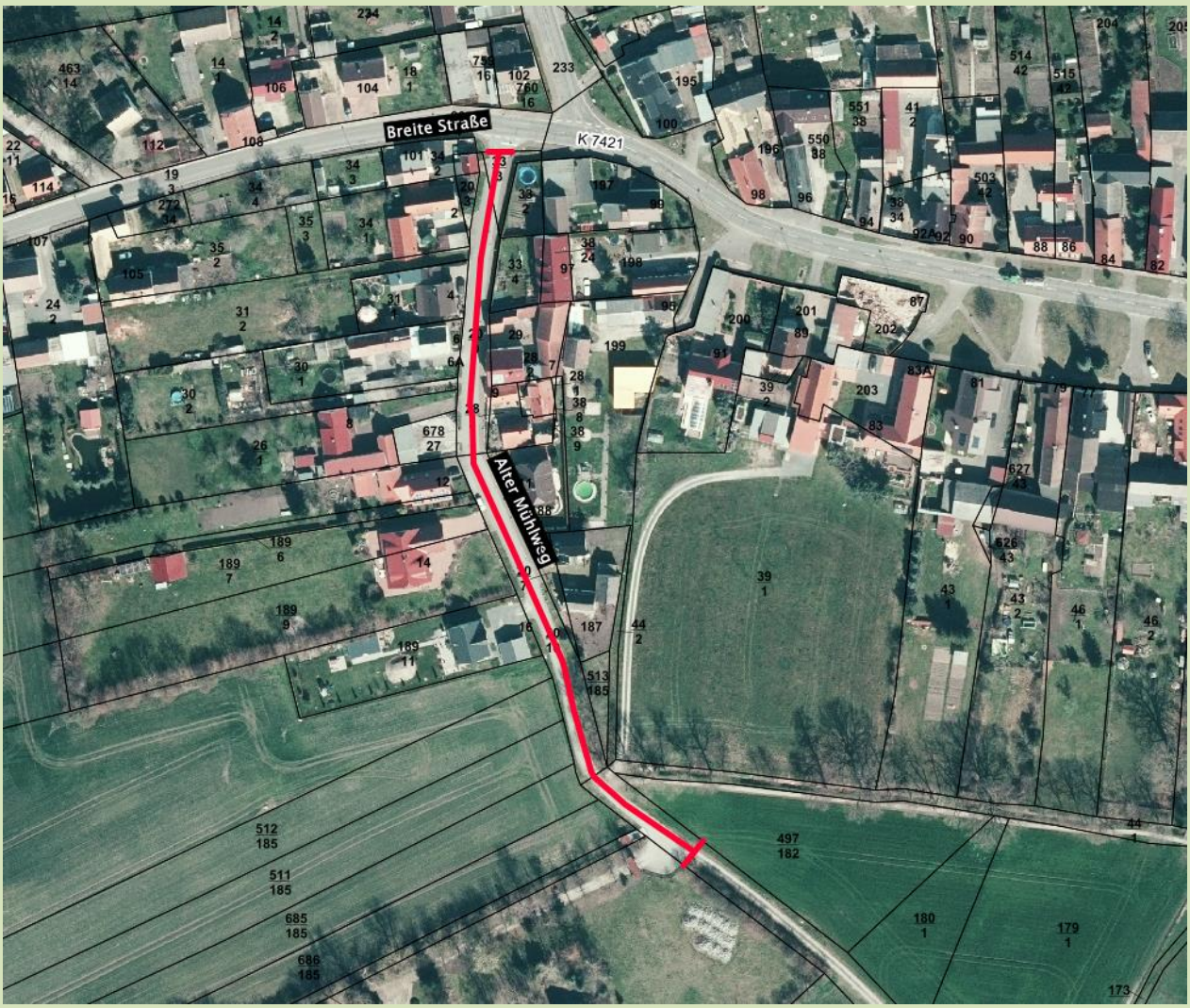

Bekanntmachung der Gemeinde Doberschütz
zur Fortschreibung des Straßenbestandsverzeichnisses der
Ortschaft Doberschütz

Die Gemeindeverwaltung Doberschütz hat mit der Eintragungsverfügung vom 13.06.2023 verfügt, das Straßenbestandsverzeichnis der Gemeindestraßen der Ortschaft Doberschütz für folgende Straße, gemäß § 4 Satz 7 des Sächsischen Straßengesetzes (SächsStrG) i. V. m. § 3 Abs. 1 und §5 Abs. 2 ff. der Straßenbestandsverzeichnisverordnung (StraBeVerzVO), zu berichtigen:

Ortsstraße Nr. 14 „Hauptstraße“

Mit der Berichtigung werden die Eintragungen in dem oben bezeichneten Bestandsblatt an die tatsächlichen Verhältnisse und rechtlichen Anforderungen angepasst. Die Einzelheiten der Verfügung:

1. Änderung Bestandsblattnummer
Nr. 18
2. Straßenbezeichnung
Breite Straße
3. Angaben zu betroffenen Flurstücken
228/119, Flur 4, Gemarkung Doberschütz
4. Beschreibung vom Anfangspunkt
Kreisstraße „K7421“ Breite Straße
5. Beschreibung vom Endpunkt
Kreisstraße „K7421“ Breite Straße
6. Straßenlänge
0,184 km

ergeben sich aus dem Entwurf des geänderten Bestandsblattes in der Anlage zu der Eintragungsverfügung und aus den dazugehörigen Karten.

Die Eintragungsverfügung mit dem als Anlage dazugehörigen Entwurf des neuen Bestandsblattes und den Lageplänen liegen in der Gemeindeverwaltung Doberschütz, Breite Straße 17, 04838 Doberschütz im Zimmer 14 während der üblichen Sprechzeiten:

Montag von	9.00 – 12.00 Uhr
Dienstag von	9.00 – 12.00 Uhr und von 13.00 – 17.30 Uhr und
Donnerstag von	9.00 – 12.00 Uhr und von 13.00 – 15.00 Uhr

zur Einsicht aus.

Rechtsbehelfsbelehrung:

Gegen diese Verfügung kann innerhalb eines Monats nach seiner Bekanntgabe Widerspruch eingelegt werden. Der Widerspruch ist schriftlich oder zur Niederschrift bei der oben genannten Behörde einzulegen.

Doberschütz, den 13.06.2023

Märtz, Bürgermeister

Maßstab 1:1.000, Ortsstraße „Breite Straße“, OT Doberschütz
Auszug aus dem Straßenbestandsverzeichnis

Gemeindeverwaltung informiert

Aufgrund von Baumaßnahmen an der SW-Leitung zwischen Juli und September kommt es zu gelegentlichen Sperrungen des Radweges an der S11 in Höhe Tierheim/ GG Eilenburg-NO .

Öffnungszeiten Verwaltung

Die Verwaltung ist zu den folgenden Öffnungszeiten für Ihre Anliegen da
Montag 09.00 bis 12.00 Uhr
Dienstag 09.00 bis 12.00 Uhr und 13.00 bis 17.30 Uhr
Donnerstag 09.00 bis 12.00 Uhr und 13.00 bis 15.00 Uhr
Telefonisch erreichbar unter 034244/5400 oder per Mail: info@doberschuetz.de

Grünschnittannahme

Im Bauhof der Gemeinde Doberschütz (Gewerbegebiet Sprotta-Paschwitz, Gehrenstraße 2) erfolgt für Einwohner der Gemeinde Doberschütz an folgenden Tagen die kostenlose **Annahme von Grünverschnitt** (kein Holz oder Geäst):

Freitag, **14.07.2023** von 9.00 bis 16.00 Uhr

Samstag, **15.07.2023** von 9.00 bis 12.00 Uhr

Nächste Termine am 15./16.09.2023; 13./14.10.2023 und 10./11.11.2023

Vereine, Verbände und Sonstige

Friedhofsverwaltung Mörtitz

Am Samstag,den 24.06.2023 findet die Kassierung der Friedhofsunterhaltungsgebühr (FUG) statt.
Zeit: 9.00Uhr -11.30 Uhr
Ort: Pfarrhaus Mörtitz

An alle Friedhofsnutzer und Besucher
Es wird nochmals darauf hingewiesen, dass es verboten ist, Pflanzgefäße, Gläser, Grablichter und ähnliche Gegenstände auf bzw. neben dem Kompost abzulegen.Diese Abfälle müssen zu Hause entsorgt werden!

Blutspendetermin am 08.07.2023

Der DRK-Blutspendedienst Nord-Ost gGmbH, unterstützt vom Förderverein der Freiwilligen Feuerwehr Doberschütz e.V., führt am **08.07.2023 von 10:00 – 13:00 Uhr** den nächsten Blutspendetermin in **Doberschütz** im **Gerätehaus der Freiwilligen Feuerwehr** in der Eilenburger Chaussee 14 durch.

Die Anmeldung zur Blutspende kann unter folgendem Link bzw. QR-Code erfolgen:

Link: https://terminreservierung.blutspende-nordost.de/m/Doberschuetz

Herzlichen Dank für Ihre Unterstützung!
Der DRK-Blutspendedienst Nord-Ost und der Förderverein der FF Doberschütz e.V. bitten um rege Teilnahme.
Die Versorgung mit Speisen und Getränken ist gesichert.

Volker Gobert
Förderverein der FF Doberschütz e.V.

Der DRK-Blutspendedienst bedankt sich für Ihre Blutspende mit einem **Familien-Tagesticket für den Freizeitpark Oskarshausen** (bei Freital).

Impressum: Amtsblatt der Gemeinde Doberschütz

Herausgeber: Gemeindeverwaltung Doberschütz, Breite Straße 17, 04838 Doberschütz
Verantwortlich: Der Bürgermeister der Gemeinde Doberschütz, Herr Roland Märtz
Redaktion: Gemeindeverwaltung Doberschütz, Breite Straße 17, 04838 Doberschütz
Ansprechpartnerin: Frau Anja Behr, Tel. 034244/54018, Fax: 034244/50344,
E-Mail: anja.behr@doberschuetz.de

Das Amtsblatt mit den Bekanntmachungen der Gemeinde Doberschütz erscheint vierzehntägig jeweils donnerstags in digitaler Form auf der Homepage www.doberschuetz.eu. Für die Veröffentlichungen im Amtsblatt sind die nachfolgenden Redaktionsschlüsse zu beachten. Später eingegangene Mails können nicht berücksichtigt werden. Die Veröffentlichungen sind ausschließlich per Mail im Word-Format an anja.behr@doberschuetz.de zu senden. Fotos, Zeichnungen etc. sind mit dem Namen des Verfassers zu kennzeichnen und als extra Datei zu senden.

Erscheinungsdatum	**Redaktionsschluss (17 Uhr)**
06.07.2023	27.06.2023
20.07.2023	11.07.2023
03.08.2023	25.07.2023
17.08.2023	08.08.2023
31.08.2023	22.08.2023
14.09.2023	05.09.2023
28.09.2023	19.09.2023
12.10.2023	04.10.2023 (bereits 9 Uhr)
26.10.2023	17.10.2023
09.11.2023	01.11.2023 (bereits 9 Uhr)
23.11.2023	13.11.2023
07.12.2023	28.11.2023
21.12.2023	12.12.2023 (bereits 12 Uhr)

Änderungen vorbehalten !