# AMTSBLATT

# GEMEINDE DOBERSCHÜTZ

OT Battaune, Doberschütz, Mörtitz, Rote Jahne, Paschwitz, Bunitz, Mölbitz, Sprotta, Sprotta-Siedlung, Wöllnau, Winkelmühle

**Ausgabe Nr. 12 / 1. Jahrgang vom 09.06.2022**

**Inhaltsverzeichnis** **Seite**


| | |
|---|---|
| **Öffentliche Bekanntmachungen der Gemeinde** | **2** |
| **Gemeindeverwaltung informiert** | **14** |
| **Vereine und Verbände** | **15** |
| **Impressum / Redaktionsschlüsse** | **16** |

# E i n l a d u n g

Am **Donnerstag, 16. Juni 2022** findet um **19:30 Uhr** im Versammlungsraum der Gemeinde Doberschütz, Breite Straße 17, 04838 Doberschütz, die

## 4. öffentliche Verwaltungsausschusssitzung

statt.

| Tagesordnung | | Drucksache |
|---|---|---|
| 1. | Eröffnung der Sitzung, Begrüßung, Feststellung der Beschlussfähigkeit durch den Bürgermeister und Bestätigung der Niederschrift vom 24.03.2022 | |
| 2. | Einwohnerfragestunde | |
| 3. | Beratung und Beschlussfassung von Vorlagen | |
| 3.1. | Haushaltsplan und Haushaltssatzung 2022 der Gemeinde Doberschütz | 256 |
| 3.2. | Beteiligung an der Umsetzung der LEADER-Entwicklungsstrategie für die Region „Dübener Heide Sachsen“ im Zeitraum 2023 – 2027 | 257 |
| 3. | Sonstiges/ Informationen | |

gez. Märtz
Bürgermeister

---

# E i n l a d u n g

Am **Mittwoch, 22. Juni 2022** findet um **19:30 Uhr** im Versammlungsraum der Gemeinde Doberschütz, Breite Straße 17, 04838 Doberschütz, die

## 16. öffentliche Bauausschusssitzung

statt.

| Tagesordnung | | Drucksache |
|---|---|---|
| 1. | Eröffnung der Sitzung, Begrüßung, Feststellung der Beschlussfähigkeit durch den Bürgermeister, Bestätigung der Niederschrift vom 31.03.2022 | |
| 2. | Einwohnerfragestunde | |
| 3. | Beratung und Beschlussfassung von Vorlagen | |

| | | |
|---|---|---|
| 3.1. | Antrag auf Vorbescheid; M. Küster im OT Sprotta | 258 |
| 3.2. | Antrag auf Vorbescheid; R. Grimm im OT Sprotta-Siedlung | 259 |
| 3.3. | Antrag auf Baugenehmigung; D. Seidel im OT Mörtitz | 260 |
| 3.4. | Antrag auf Baugenehmigung; B. Schubert und G. Opelt im OT Sprotta-Siedlung | 261 |
| 3.5. | Kauf Flurstücke 31/76 und 31/77, Flur 5, Gem. Mörtitz | 262 |
| 3.6. | Kauf Fahrzeug für Bauhof | 263 |
| 4. | Sonstiges / Information | |

gez. Märtz
Bürgermeister

---

Staatsbetrieb Geobasisinformation und Vermessung Sachsen (GeoSN) gibt bekannt:

**Entfernung von Punkten des amtlichen Raumbezugsfestpunktfeldes des Freistaates Sachsen**

Der Staatsbetrieb Geobasisinformation und Vermessung Sachsen (GeoSN) bearbeitet auf der Grundlage des Gesetzes über das amtliche Vermessungswesen und das Liegenschaftskataster im Freistaat Sachsen (Sächsisches Vermessungs- und Katastergesetz – SächsVermKatG) vom 29. Januar 2008 (SächsGVBl. S. 138, 148), zuletzt geändert durch Verordnung vom 12. April 2021 (SächsGVBl. S. 517), das Raumbezugsfestpunktfeld (ehemals Trigonometrisches Festpunktfeld) im Freistaat Sachsen. In diesem Zusammenhang sollen im Zeitraum von Juni bis Dezember 2022 in der Gemeinde Doberschütz Raumbezugsfestpunkte dauerhaft entfernt werden. Damit entfallen die Pflichten, die für die Eigentümer der betroffenen Flurstücke und für Nutzungsberechtigte mit der Duldung der Punkte verbunden waren. Die Arbeiten an den Raumbezugsfestpunkten werden von Mitarbeitern eines vom GeoSN damit beauftragten Unternehmens ausgeführt. Diese Personen sind im Besitz eines amtlichen Begleitschreibens. Zur Beseitigung der Punkte ist es notwendig, öffentliche und private Flurstücke zu betreten und zu befahren. Die in Auftrag gegebenen Arbeiten schließen ein, dass Pfeiler aufgesucht, ausgegraben und entnommen werden müssen. Nach der Entfernung der Punkte werden die offen gebliebenen Stellen aufgefüllt und geebnet.

Dresden, den 27. Mai 2022

Staatsbetrieb Geobasisinformation und Vermessung Sachsen (GeoSN)

**Teileinziehung eines Wegeabschnittes**

1. Straßenbeschreibung:

Der „Verbindungsweg Collmener Straße - Eilenburger Weg“ liegt in der Gemarkung Paschwitz und ist im Straßenbestandsverzeichnis der Ortschaft Bunitz unter der lfd. Nr. 23 als öffentlicher Feld- und Waldweg eingetragen.

Beschreibung des Anfangspunktes des zu entwidmenden Straßenabschnittes:

Collmener Landstraße-S 19

0,000 km

Beschreibung des Endpunktes des zu entwidmenden Straßenabschnittes:

südliche Grenze des Flurstücks 58/2, Flur 5, Gemarkung Paschwitz

0,752 km

2. Verfügung:

2.1. Der unter 1. bezeichnete Wegeabschnitt mit einer Länge von 0,752 km wird eingezogen.

2.2. Der verbleibende Wegeabschnitt mit einer Länge von 0,077 km bleibt als öffentlicher Feld- und Waldweg gewidmet und erhält die Bezeichnung „Zur Quelle“.

3. Einzuziehende Flurstücke:

100/74, 160, 159, 58/5 und 58/4 (teilw.), Flur 5, Gemarkung Paschwitz

4. Träger der Straßenbaulast:

Gemeinde Doberschütz

5. Wirksamwerden der Verfügung:

mit Bekanntgabe

6. Gründe:

6.1 Der unter 2.1. bezeichnete Wegeabschnitt hat keine allgemein öffentliche Verkehrsbedeutung mehr. Der einzuziehende Wegeabschnitt wurde teilweise überackert und dient vorrangig der Feldbewirtschaftung. Die Teileinziehung des Weges erfolgt gemäß § 8 SächsStrG.

6.2. Die Verfügung nach Nummer 2 kann während der üblichen Sprechzeiten bei der Gemeindeverwaltung Doberschütz – Bauverwaltung – Zimmer 14, Breite Straße 17, 04838 Doberschütz

Montag von 9.00 – 12.00 Uhr

Dienstag von 9.00 – 12.00 Uhr und von 13.00 – 17.30 Uhr und

Donnerstag von 9.00 – 12.00 Uhr und von 13.00 – 15.00 Uhr

eingesehen werden.

7. Rechtsbehelfsbelehrung:

Gegen diese Verfügung kann innerhalb eines Monats nach seiner Bekanntgabe Widerspruch eingelegt werden. Der Widerspruch ist schriftlich oder zur Niederschrift bei der oben genannten Behörde einzulegen.

Doberschütz, den 31.05.2022

Märtz, Bürgermeister

Maßstab 1:3.500

Lagebezeichnung: „Verbindungsweg Collmener Straße – Eilenburger Weg“, OT Bunitz

Legende:

Widmung laut Straßenbestandsverzeichnis

Teileinziehung der Widmung

## Widmung öffentlicher Feld- und Waldwege

1. Straßenbeschreibung:
Der "Schanzenweg" im OT Bunitz, beginnt an der Gemeindegrenze Doberschütz/Mockrehna und endet an der Collmener Landstraße-S 19.
Beschreibung des Anfangspunktes:
südliche Grenze des Flurstücks 143, Flur 5, Gemarkung Paschwitz
0,000 km
Beschreibung des Endpunktes:
nördliche Grenze des Flurstücks 143, Flur 5, Gemarkung Paschwitz
0,067 km

2. Verfügung:
2.1. Der unter 1. bezeichnete Weg mit einer Länge von 0,067 km wird gewidmet zu einem öffentlichen Feld- und Waldweg.
2.2. Widmungsbeschränkungen:
keine

3. Träger der Straßenbaulast:
Gemeinde Doberschütz

4. Wirksamwerden der Verfügung:
mit Bekanntgabe

5. Gründe:

5.1. Der „Schanzenweg" wurde bei der Erstellung des Straßenbestandverzeichnisses vom 08.09.1995 nicht mit aufgenommen. Der Weg wird seit 1993 als öffentlicher Weg genutzt. Die Widmung des Weges erfolgt gemäß § 3 Abs. 1 Nr. 4a SächsStrG.
5.2. Die Verfügung nach Nummer 2 kann während der üblichen Sprechzeiten bei der Gemeindeverwaltung Doberschütz – Bauverwaltung – Zimmer 14,
Breite Straße 17, 04838 Doberschütz
Montag von 9.00 – 12.00 Uhr
Dienstag von 9.00 – 12.00 Uhr und von 13.00 – 17.30 Uhr und
Donnerstag von 9.00 – 12.00 Uhr und von 13.00 – 15.00 Uhr
eingesehen werden.

6. Rechtsbehelfsbelehrung:

Gegen diese Verfügung kann innerhalb eines Monats nach seiner Bekanntgabe Widerspruch eingelegt werden. Der Widerspruch ist schriftlich oder zur Niederschrift bei der oben genannten Behörde einzulegen.

Doberschütz, den 31.05.2022

Märtz, Bürgermeister

Maßstab 1:2.300, Schanzenweg, OT Bunitz

Auszug aus dem Straßenbestandsverzeichnis

**Teileinziehung eines Wegeabschnittes**

1. Straßenbeschreibung:

Der "Grundweg" liegt in der Gemarkung Paschwitz und ist im Straßenbestandsverzeichnis der Ortschaft Bunitz unter der lfd. Nr. 30/1 als öffentlicher Feld- und Waldweg eingetragen.

Beschreibung des Anfangspunktes des zu entwidmenden Straßenabschnittes:

Feldkante – in Verlängerung des Flurstücks 107, Flur 5, Gemarkung Paschwitz
0,000 km

Beschreibung des Endpunktes des zu entwidmenden Straßenabschnittes:

Nördliche Grenze des Flurstücks 115, Flur 5, Gemarkung Paschwitz
0,892 km

2. Verfügung:

2.1. Der unter 1. bezeichnete Wegeabschnitt mit einer Länge von 0,892 km wird eingezogen.

3. Einzuziehende Flurstücke:

38 (teilw.) und 115, Flur 5, Gemarkung Paschwitz

4. Träger der Straßenbaulast:

Gemeinde Doberschütz

5. Wirksamwerden der Verfügung:

mit Bekanntgabe

6. Gründe:

6.1 Der bezeichnete Wegeabschnitt „Grundweg" hat keine allgemein öffentliche Verkehrsbedeutung mehr. Der einzuziehende Wegeabschnitt wurde überackert und dient vorrangig der Feldbewirtschaftung. Die Teileinziehung des Weges erfolgt gemäß § 8 SächsStrG.

6.2. Die Verfügung nach Nummer 2 kann während der üblichen Sprechzeiten bei der Gemeindeverwaltung Doberschütz – Bauverwaltung – Zimmer 14, Breite Straße 17, 04838 Doberschütz

Montag von 9.00 – 12.00 Uhr
Dienstag von 9.00 – 12.00 Uhr und von 13.00 – 17.30 Uhr und
Donnerstag von 9.00 – 12.00 Uhr und von 13.00 – 15.00 Uhr
eingesehen werden.

7. Rechtsbehelfsbelehrung:

Gegen diese Verfügung kann innerhalb eines Monats nach seiner Bekanntgabe Widerspruch eingelegt werden. Der Widerspruch ist schriftlich oder zur Niederschrift bei der oben genannten Behörde einzulegen.

Doberschütz, den 31.05.2022

Märtz, Bürgermeister

Maßstab 1:4.000 Lagebezeichnung: Grundweg, OT Bunitz

Legende:

Widmung laut Straßenbestandsverzeichnis

Teileinziehung der Widmung

**Umstufung einer Straße**

1. Straßenbeschreibung:

Der „Bunitzer Weg“ wurde 1995 in das Straßenbestandsverzeichnis der Gemeinde Doberschütz als Ortsstraße unter der laufenden Nr.: 22/4 aufgenommen.
Beschreibung des Anfangspunktes:
Ortsstraße „Bergstraße“
0,000 km
Beschreibung des Endpunktes:
Gemeindeverbindungsstraße „GVS Paschwitz-Bunitz“
0,448 km

2. Verfügung:
2.1. Die unter 1. näher bezeichnete Ortsstraße mit einer Länge von 0,448 km wird zum öffentlichen Feld- und Waldweg abgestuft.

2.2. Widmungsbeschränkungen:

Fahrzeuge aller Art frei; Radweg

3. Träger der Straßenbaulast:

Gemeinde Doberschütz

4. Wirksamwerden der Verfügung:

mit Bekanntgabe

5. Gründe:

5.1. Der „Bunitzer Weg“ wurde bei der Erstellung des Straßenbestandsverzeichnisses für die Gemeinde Doberschütz vom 08.09.1995 als Ortsstraße aufgenommen. Die Verkehrsbedeutung des „Bunitzer Weges“ hat sich geändert. Die Abstufung der Ortsstraße zu einem öffentlichen Feld- und Waldweg erfolgt gemäß § 7 SächsStrG.

5.2. Die Verfügung nach Nummer 2 kann während der üblichen Sprechzeiten bei der Gemeindeverwaltung Doberschütz – Bauverwaltung – Zimmer 14,
Breite Straße 17, 04838 Doberschütz
Montag von 9.00 – 12.00 Uhr
Dienstag von 9.00 – 12.00 Uhr und von 13.00 – 17.30 Uhr und
Donnerstag von 9.00 – 12.00 Uhr und von 13.00 – 15.00 Uhr
eingesehen werden.

6. Rechtsbehelfsbelehrung:

Gegen diese Verfügung kann innerhalb eines Monats nach seiner Bekanntgabe Widerspruch eingelegt werden. Der Widerspruch ist schriftlich oder zur Niederschrift bei der oben genannten Behörde einzulegen.

Doberschütz, den 31.05.2022

Märtz, Bürgermeister

Maßstab 1:3000, Bunitzer Weg, OT Bunitz
Auszug aus dem Straßenbestandsverzeichnis der Gemeinde Doberschütz

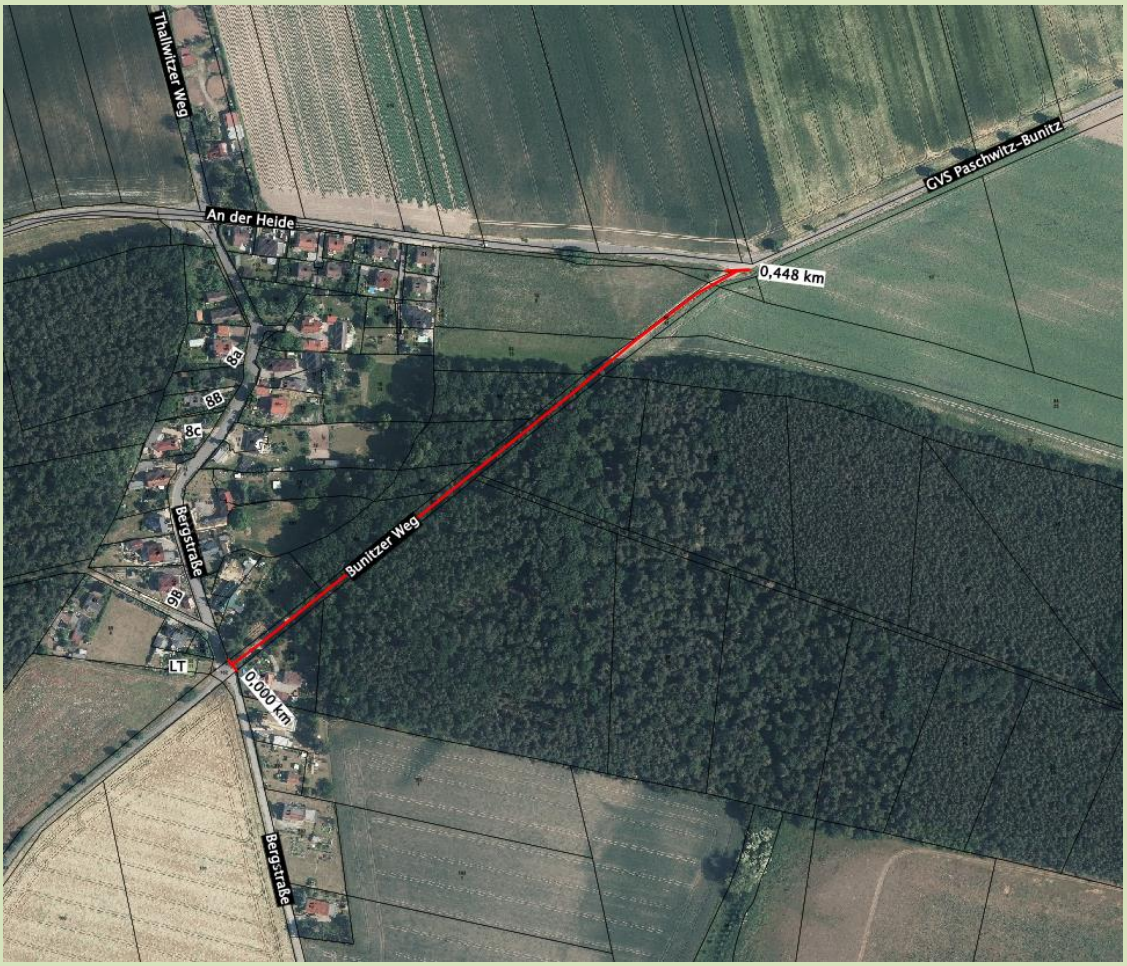

Landkreis Nordsachsen

| | | |
|---|---|---|
| **Ländliche Neuordnung:** | **Kälberstall Sprotta** | **Landratsamt**<br>**Amt für Ländliche Neuordnung** |
| **Gemeinde:** | **Doberschütz** | **AZ: 220-8461.26-N22/LNF** |
| **Verfahrens- Nr.:** | **N22/LNF** | |

**Aufforderung zur Anmeldung unbekannter Rechte**

In der Gemeinde Doberschütz wurde aufgrund der §§ 103a, 103c Abs. 2 und 86 Abs. 2 Nr. 1 Satz 1 des Flurbereinigungsgesetzes (FlurbG) in der Fassung der Bekanntmachung vom 16. März 1976 (BGBl. I S. 546), in der geltenden Fassung i.V.m. § 1 Abs. 3 Satz 1 des Gesetzes zur Ausführung des Flurbereinigungsgesetzes und zur Bestimmung von Zuständigkeiten nach dem Landwirtschaftsanpassungsgesetz (AGFlurbG) vom 15. Juli 1994 (SächsGVBl. S. 1429) in der geltenden Fassung die Durchführung eines Verfahrens des freiwilligen Landtausches angeordnet.

Zum Verfahrensgebiet gehören:

**von der Gemarkung Sprotta Flur 3 das Flurstück 135/2**

**von der Gemarkung Sprotta Flur 4 die Flurstücke 149; 150 und 151.**

Rechte, die aus dem Grundbuch nicht ersichtlich sind, aber zur Beteiligung am Verfahren berechtigen, sind nach § 103b Abs. 1 Satz 2 i.V.m. § 14 Abs. 1 FlurbG innerhalb von drei Monaten nach dieser Bekanntmachung schriftlich beim Landratsamt Nordsachsen, Amt für Ländliche Neuordnung, 04855 Torgau oder zur Niederschrift beim Landratsamt Nordsachsen, Amt für Ländliche Neuordnung, Dr.- Belian- Straße 5, 04838 Eilenburg als zuständiger Flurbereinigungsbehörde anzumelden. Die Frist beginnt mit dem ersten Tag der öffentlichen Bekanntmachung.

Auf Verlangen des Landratsamtes Nordsachsen, Amt für Ländliche Neuordnung, hat der Anzumeldende sein Recht innerhalb einer vom Landratsamt Nordsachsen, Amt für Ländliche Neuordnung, zu setzenden Frist nachzuweisen. Nach fruchtlosem Ablauf der Frist wird der Anmeldende nicht mehr beteiligt.

Werden Rechte erst nach Ablauf der bezeichneten Frist angemeldet oder nachgewiesen, so kann das Landratsamt Nordsachsen, Amt für Ländliche Neuordnung, die bisherigen Verhandlungen und Festsetzungen gelten lassen (§ 14 Abs. 2 FlurbG). Der Inhaber eines nicht aus dem Grundbuch ersichtlichen Rechts muss die Wirkung eines vor der Anmeldung eingetretenen Fristablaufs ebenso gegen sich gelten lassen wie der Beteiligte, demgegenüber die Frist durch Bekanntgabe des Verwaltungsaktes zuerst in Lauf gesetzt worden ist (§ 14 Abs. 3 FlurbG).

Eilenburg, den 25. Mai 2022

gez. Hindemith
Sachgebietsleiter

Landkreis Nordsachsen

**Ländliche Neuordnung:** **Alte Schneise**

**Gemeinden:** **Doberschütz und Laußig**

**Verfahrens- Nr.:** **N34/LNF**

**Landratsamt**
**Amt für Ländliche Neuordnung**

**AZ: 220-8461.26-N34/LNF**

**Aufforderung zur Anmeldung unbekannter Rechte**

In den Gemeinden Doberschütz und Laußig wurde aufgrund der §§ 103a, 103c Abs. 2 und 86 Abs. 2 Nr. 1 Satz 1 des Flurbereinigungsgesetzes (FlurbG) in der Fassung der Bekanntmachung vom 16. März 1976 (BGBl. I S. 546), in der geltenden Fassung i.V.m. § 1 Abs. 3 Satz 1 des Gesetzes zur Ausführung des Flurbereinigungsgesetzes und zur Bestimmung von Zuständigkeiten nach dem Landwirtschaftsanpassungsgesetz (AGFlurbG) vom 15. Juli 1994 (SächsGVBl. S. 1429) in der geltenden Fassung die Durchführung eines Verfahrens des freiwilligen Landtausches angeordnet.

Zum Verfahrensgebiet gehören:

**Gemeinde Doberschütz**

**von der Gemarkung Battaune, Flur 4, das Flurstück 22/3**

**von der Gemarkung Wöllnau Flur 7 die Flurstücke 3/8 und 4/4**

**Gemeinde Laußig**

**von der Gemarkung Pressel Flur 3 das Flurstück 77**

**von der Gemarkung Pressel Flur 8 die Flurstücke 23; 55; 65;102 und 125**

Rechte, die aus dem Grundbuch nicht ersichtlich sind, aber zur Beteiligung am Verfahren berechtigen, sind nach § 103b Abs. 1 Satz 2 i.V.m. § 14 Abs. 1 FlurbG innerhalb von drei Monaten nach dieser Bekanntmachung schriftlich beim Landratsamt Nordsachsen, Amt für Ländliche Neuordnung, 04855 Torgau oder zur Niederschrift beim Landratsamt Nordsachsen, Amt für Ländliche Neuordnung, Dr.- Belian- Straße 5, 04838 Eilenburg als zuständiger Flurbereinigungsbehörde anzumelden. Die Frist beginnt mit dem ersten Tag der öffentlichen Bekanntmachung.

Auf Verlangen des Landratsamtes Nordsachsen, Amt für Ländliche Neuordnung, hat der Anzumeldende sein Recht innerhalb einer vom Landratsamt Nordsachsen, Amt für Ländliche Neuordnung, zu setzenden Frist nachzuweisen. Nach fruchtlosem Ablauf der Frist wird der Anmeldende nicht mehr beteiligt.

Werden Rechte erst nach Ablauf der bezeichneten Frist angemeldet oder nachgewiesen, so kann das Landratsamt Nordsachsen, Amt für Ländliche Neuordnung, die bisherigen Verhandlungen und Festsetzungen gelten lassen (§ 14 Abs. 2 FlurbG). Der Inhaber eines nicht aus dem Grundbuch ersichtlichen Rechts muss die Wirkung eines vor der Anmeldung eingetretenen Fristablaufs ebenso gegen sich gelten lassen wie der Beteiligte, demgegenüber die Frist durch Bekanntgabe des Verwaltungsaktes zuerst in Lauf gesetzt worden ist (§ 14 Abs. 3 FlurbG).

Eilenburg, den 18. Mai 2022

gez.Hindemith, Sachgebietsleiter

# Gemeindeverwaltung informiert

**Fundsache**

In der Gemeindeverwaltung Doberschütz wurde ein Damen- und ein Herrenrad als Fundsache aufgenommen.

Die Halter können unter Vorlage eines Eigentümernachweises die Fahrräder nach telefonischer Terminvereinbarung abholen. (Tel. 034244/54016)

## ➢ Termine Grünschnittannahme

Im Bauhof der Gemeinde Doberschütz (Gewerbegebiet Sprotta-Paschwitz, Gehrenstraße 2) erfolgt für Einwohner der Gemeinde Doberschütz an folgenden Tagen die kostenlose **Annahme von Grünverschnitt** (kein Holz oder Geäst):

Freitag, **10.06.2022** von 9.00 bis 16.00 Uhr

Samstag, **11.06.2022** von 9.00 bis 12.00 Uhr

Weitere Termine am 19./20.08.2022; 30.09./01.10.2022 und am 28./29.10.2022

## ➢ Öffnungszeiten Verwaltung

Die Verwaltung ist wieder ohne vorherige Terminvereinbarung zu den gewohnten Öffnungszeiten für Sie da

| | |
|---|---|
| **Montag** | **09.00 bis 12.00 Uhr** |
| **Dienstag** | **09.00 bis 12.00 Uhr und 13.00 bis 17.30 Uhr** |
| **Donnerstag** | **09.00 bis 12.00 Uhr und 13.00 bis 15.00 Uhr** |

Telefonisch erreichbar unter 034244/5400

# Vereine und Verbände

### Ortschaftsrat Mörtitz

Wir laden ein zum **Spielplatzfest** in Mörtitz am Freitag, den 17.06.2022 ab 16.00 Uhr.

Es erwarten euch Unterhaltung, Spass und einige Überraschungen.

Auch für das leibliche Wohl ist gesorgt.

Seid dabei und lasst Euch überraschen.

**Floriansfest und 100 Jahre Freiwillige Feuerwehr Doberschütz vom 17.-19.06.2022**

Die Freiwilligen Feuerwehren der Gemeinde Doberschütz feiern Ihr diesjähriges Floriansfest vom 17.-19.06.2022 in Doberschütz. Gleichzeitig begeht die FF Doberschütz den 100. Jahrestag ihres Bestehens.

Dazu laden die FF Doberschütz und der Förderverein der FF Doberschütz e.V. recht herzlich ein.

Am Freitag findet die Festsitzung für geladene Gäste statt, am Samstagvormittag die Feuerwehr-Wettkämpfe im Löschangriff und Samstagabend der öffentliche Feuerwehrball im Festzelt auf dem Sportplatz. Der Abschluss ist am Sonntagvormittag mit dem Gottesdienst, dem Festumzug und einem kleinen Platzkonzert geplant.

Außerdem werden wir eine Riesen-Feuerwehr-Hüpfburg auf dem Sportplatz aufstellen.

Die Versorgung mit Speisen und Getränken ist gesichert.

---

## Impressum: Amtsblatt der Gemeinde Doberschütz

Herausgeber: Gemeindeverwaltung Doberschütz, Breite Straße 17, 04838 Doberschütz
Verantwortlich: Der Bürgermeister der Gemeinde Doberschütz, Herr Roland Märtz
Redaktion: Gemeindeverwaltung Doberschütz, Breite Straße 17, 04838 Doberschütz
Ansprechpartnerin: Frau Anja Behr, Tel. 034244/54018, Fax: 034244/50344,
E-Mail: anja.behr@doberschuetz.de

Das Amtsblatt mit den Bekanntmachungen der Gemeinde Doberschütz erscheint vierzehntägig jeweils donnerstags in digitaler Form auf der Homepage www.doberschuetz.eu.

Die Bekanntmachungen werden weiterhin auch im Amtsblatt der Großen Kreisstadt Eilenburg und den Gemeinden Doberschütz, Jesewitz und Zschepplin (im gleichen Erscheinungsrhythmus) abgedruckt, welches jedem Haushalt per Post zugestellt wird.

Für die Veröffentlichungen im Amtsblatt sind die u.g. Redaktionsschlüsse zu beachten. Später eingegangene Mails können nicht berücksichtigt werden. Die Veröffentlichungen sind ausschließlich per Mail im Word-Format an anja.behr@doberschuetz.de zu senden. Fotos, Zeichnungen etc. sind mit dem Namen des Verfassers zu kennzeichnen und als extra Datei zu senden.

| Erscheinungsdatum | Redaktionsschluss (17 Uhr) |
|---|---|
| 23.06.2022 | 14.06.2022 |
| 07.07.2022 | 28.06.2022 |
| 21.07.2022 | 12.07.2022 |
| 04.08.2022 | 27.07.2022 |
| 18.08.2022 | 09.08.2022 |
| 01.09.2022 | 23.08.2022 |
| 15.09.2022 | 06.09.2022 |
| 29.09.2022 | 20.09.2022 |
| 13.10.2022 | 04.10.2022 |
| 27.10.2022 | 18.10.2022 |
| 10.11.2022 | 01.11.2022 |
| 24.11.2022 | 15.11.2022 |
| 08.12.2022 | 29.11.2022 |
| 22.12.2022 | 13.12.2022 (schon 15 Uhr) |